

2020

Informe de actividad
Fundación Jesús Serra

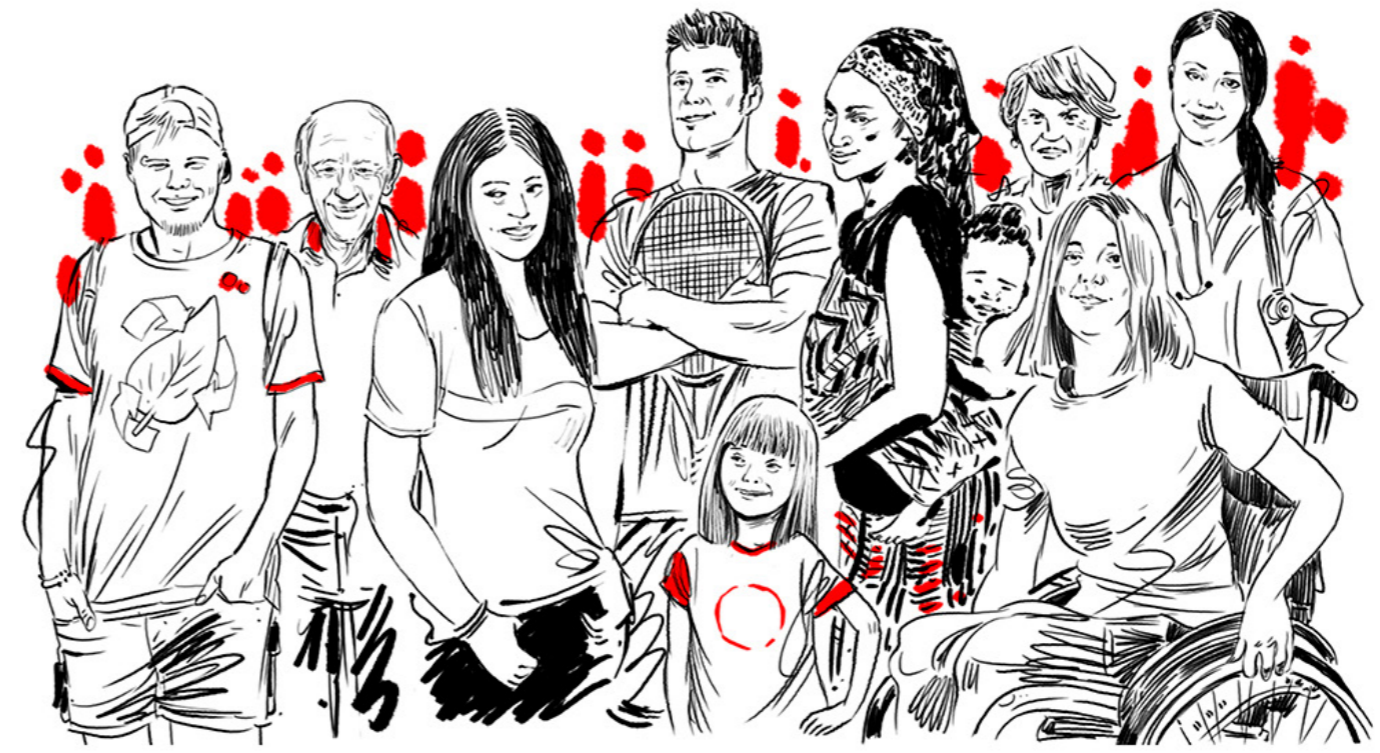

www.fundacionjesusserra.org

Índice

01 - Carta del presidente	03
02 - La Fundación Jesús Serra en 2020	04
03 - Información general	05
04 - Historia	05
05 - Órganos de gobierno	06
06 - Gestión de la actividad de la Fundación	06
07 - Líneas de actuación	07
08- Investigación	08
09- Empresa y Docencia	09
10- Acción Social	10
11 - Deporte	12
12 - Promoción de las Artes	13
13 - Compromiso con los Objetivos de Desarrollo Sostenible	14
14 - Información económica	15

01_Carta del presidente



Es un placer para mí presentarles el Informe de actividad de la Fundación Jesús Serra en el que, al margen de la preceptiva rendición de cuentas, deseamos poner en valor nuestro desempeño ante la sociedad y nuestros grupos de interés.

En este Informe damos buena cuenta de los principales proyectos e iniciativas que hemos desarrollado durante el difícil ejercicio 2020, incluyendo un breve resumen de las cuentas de la entidad. Este documento recoge de una manera sencilla y concisa información general sobre quiénes somos, nuestra historia, órganos de gobierno, principales líneas de actuación, impacto en los Objetivos de desarrollo sostenible (ODS) e información económica.

El plan de actuación fue aprobado por nuestro Patronato el 28 de noviembre de 2019 en las cuentas anuales abreviadas que se presentan de conformidad con el marco normativo de información financiera aplicable a la entidad en España, y cuyo informe de auditoría tiene fecha de 28 de junio de 2020. Ambos documentos están disponibles en la página web corporativa

(<https://www.fundacionjesusserra.org>)

En 2020, nuestras iniciativas beneficiaron a 17 personas y 46 entidades en 7 países a través de 55 acciones distribuidas en cinco líneas de actuación: investigación, empresa y docencia, acción social, deporte y promoción de las artes. Cabe destacar también que el 72% de estos proyectos fueron directos contra sólo un 28% indirectos. Esta actividad es coherente con la Política y el Plan Director de Responsabilidad Corporativa del Grupo Catalana Occidente. El papel de la Fundación Jesús Serra es especialmente relevante en el desarrollo de uno de los aspectos de nuestra materialidad, el compromiso con la

sociedad, siendo el principal instrumento a través del cual se canalizan las iniciativas de acción social del Grupo.

La actividad de la Fundación Jesús Serra impacta en los Objetivos de Desarrollo Sostenible de Naciones Unidas por su propia naturaleza. A través de este Informe hacemos visible nuestro compromiso con la consecución de estos compromisos mundiales y asumimos nuestra misión en el cumplimiento de la Agenda 2030. El ODS 3 Salud y bienestar y ODS 4 Educación de calidad son los prioritarios dentro de nuestro marco de actuación.

La publicación del presente Informe coincide en el tiempo con la profunda crisis sanitaria y humanitaria derivada del COVID-19 en España y en el mundo. La Fundación Jesús Serra, como no podía ser de otra manera, se ha volcado en la ayuda urgente en esta doble dimensión. Por un lado, se ha realizado una importante donación a uno de unos grupos de investigación del Consejo Superior de Investigaciones Científicas (CSIC) que lidera varios proyectos para proteger a la población frente a la infección con el fin de que podamos contar con soluciones médicas para hacer frente a la pandemia. Por otro lado, desde una perspectiva de solidaridad humanitaria, hemos colaborado con varias organizaciones para tratar de minimizar los efectos de esta situación sin precedentes en familias con especial situación de vulnerabilidad, garantizando a los niños su derecho a la educación y paliando en la medida de lo posible los efectos negativos tanto económicos como psicosociales de esta crisis. Todas estas acciones serán materia de mayor detalle en el próximo Informe de actividad de la Fundación.

Volviendo al ejercicio que nos compete, 2020, les animo a la lectura de este Informe y a enviarnos sus opiniones y sugerencias para que podamos enriquecer su contenido y continuar mejorando. Aprovecho esta oportunidad para

agradecer el excelente trabajo realizado por los equipos de todas las entidades con las que colaboramos y, por supuesto, por las personas que forman nuestra Fundación. Juntos hemos logrado excelentes resultados con el objetivo común de hacer llegar nuestras acciones impactando a más personas y aportar beneficio en la sociedad.

Federico Halpern
Presidente

02_ La Fundación Jesús Serra en 2020



Proyectos afectado por el Covid-19



Escuelas Fundación Jesús Serra



Inversión en la sociedad:

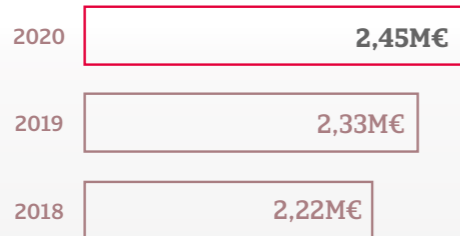

Distribución por naturaleza de la actividad:

72% proyectos directos
28% proyectos indirectos

55 proyectos distribuidos en cinco líneas de actuación:

- Investigación
- Empresa y Docencia
- Acción Social
- Deporte
- Promoción de las Artes

03_ Información general

La Fundación Jesús Serra es una entidad privada sin ánimo de lucro creada en memoria de Jesús Serra Santamans, reconocido empresario y mecenas, que fue el fundador del Grupo Catalana Occidente. Su actividad consiste en desarrollar y prestar apoyo a iniciativas en los ámbitos de la investigación, empresa y docencia, acción social, deporte y promoción de las artes, con un objetivo común: el compromiso responsable con la sociedad.

La Fundación trabaja por ayudar a lograr una sociedad mejor, su actividad se guía por valores como la solidaridad, el esfuerzo y el trabajo en equipo, inspirados por la conciencia humanitaria que caracterizó a Jesús Serra Santamans.

Dentro de la estrategia de responsabilidad corporativa del Grupo Catalana Occidente, la Fundación canaliza el compromiso de contribuir al bienestar de la sociedad a través de la creación de valor social sostenible.



Jesús Serra Santamans, fundador del Grupo Catalana Occidente

La Fundación Jesús Serra tiene su sede en la Avda. Alcalde Barnils, 63, 08174 Sant Cugat del Vallès (Barcelona).

04_ Historia

La Fundación Jesús Serra nació en el seno del Grupo Catalana Occidente en 1998, con el objetivo de canalizar las labores de patrocinio y mecenazgo que la aseguradora llevaba desarrollando a lo largo de todo un siglo. Su nombre original —Fundación Catalana Occidente— fue sustituido por el actual, Fundación Jesús Serra, en el año 2006, como homenaje a la figura de Jesús Serra Santamans, fundador del Grupo y firme defensor, desde el ámbito privado, del espíritu y los valores humanitarios en beneficio de la comunidad.

En esta etapa, la Fundación sigue la senda marcada por su impulsor y fomenta multitud de proyectos de investigación, empresa y docencia, acción social, deporte y promoción de las artes. Estas iniciativas se desarrollan directamente o en colaboración con otras instituciones, con el fin de impulsar la labor y el compromiso del Grupo Catalana Occidente con la sociedad.

Jesús Serra fue conocido, fundamentalmente, por haber fundado el Grupo Catalana Occidente y por haber dedicado su vida profesional al mundo de los seguros, convirtiéndose

en una de las personalidades más relevantes del sector en España.

Poseedor de un talento empresarial extraordinario, además del Grupo fundó, durante su extensa trayectoria, otras compañías e instituciones de gran relevancia, y fue el impulsor de múltiples proyectos a los que siempre aportó el espíritu positivo y visionario que lo hizo merecedor de numerosas distinciones.

Durante toda su vida mantuvo un especial interés por las artes, cultivando con pasión la música y la poesía, y por los deportes, que no solo practicó, sino que promovió de forma activa a través de diversas iniciativas, en especial relacionadas con el tenis y el esquí.

Sin embargo, si algo le caracterizaba era su gran espíritu humanitario, especialmente sensibilizado hacia los más necesitados y reflejado en la intensa labor social que siempre estuvo presente en su trayectoria, tanto profesional como personal. La Fundación Jesús Serra mantiene vivos sus intereses y su obra social a través de los diversos proyectos que desarrolla.

05_Órgano de gobierno

El Patronato es el órgano de gobierno y representación de la Fundación, al que corresponde cumplir los fines fundacionales, así como administrar con diligencia los bienes y derechos que integran su patrimonio, manteniendo el rendimiento y utilidad de los mismos, ejerciendo las funciones que le corresponden, conforme a lo dispuesto en el ordenamiento jurídico y en los Estatutos Sociales. Asimismo, tiene plena libertad para determinar las actividades y la forma de actuación de la Fundación, tendentes a la consecución de aquellos objetivos concretos que, a su juicio y dentro del cumplimiento de sus fines, sean los más adecuados o convenientes en cada momento.

El Patronato de la Fundación Jesús Serra está compuesto por los consejeros del Grupo Catalana Occidente y la vicepresidenta de la Fundación Jesús Serra.

Presidente:

Federico Halpern Blasco

Vicepresidente:

Laura Halpern Serra

Patronos:

José Ignacio Álvarez Juste
Álvaro Juncadella de Pallejà
Jorge Enrich Izard
Jorge Enrich Serra
Enrique Giró Godó
Juan Ignacio Guerrero Gilabert
Carlos Halpern Serra
José M^a Juncadella Sala
Francisco Javier Pérez Farguell
Hugo Serra Calderón
José María Serra Farré
M^a Assumpta Soler Serra
Alberto Thiebaut Estrada
Fernando Villavecchia Obregón

Patronos secretario:

Francisco José Arregui Laborda

Director general:

Ignacio Gallardo-Bravo

Subdirectora:

Susana Codina Johnson

Técnico de proyectos:

Laura López Lafuente

06_Gestión de la actividad de la Fundación

La Fundación Jesús Serra aprueba de forma anual su plan de actuación, detallando todas las actividades a desarrollar, sus potenciales beneficiarios y los recursos humanos y materiales necesarios. Para asegurar la objetividad, se dispone de un protocolo formal donde se especifican los criterios de selección de las iniciativas y los programas propuestos. El Comité de Valoración de Proyectos es el órgano responsable de seleccionar el conjunto de nuevos proyectos y valorar el estado de los que están en curso, entre otras funciones. El Comité se reúne con periodicidad bimestral.

La Fundación participa en iniciativas en beneficio de determinados colectivos, de las cuales el 72% de las fueron directas y el 28% indirectas. La mayoría de estos proyectos e iniciativas desarrolladas contaron con programas de evaluación de impactos y desarrollo.



Promoción de la carrera musical de los ganadores del Concurso Maria Canals.

07 Líneas de actuación

Desde su creación en 1998, primero como Fundación Catalana Occidente y desde 2006 como Fundación Jesús Serra, se han promovido un amplio número de proyectos en distintas áreas de actividad dentro de los ámbitos de la investigación, empresa y docencia, acción social, deporte y promoción de las artes.

- **Investigación:** la actividad de la Fundación se concreta en la financiación, promoción, fomento, desarrollo y difusión de la investigación en el ámbito de la ciencia biomédica y de la investigación en materia de alimentación, nutrición, así como la investigación de enfermedades cardiovasculares y oncológicas.
- **Empresa y Docencia:** la actividad de la Fundación consiste en la financiación, promoción y difusión de la docencia, del talento académico y creativo, de la educación financiera, de las actitudes emprendedoras y de las nuevas condiciones educativas, tecnológicas, y económicas.

- **Acción Social:** la Fundación desarrolla y participa en proyectos de diversa índole, entre los que destacan los que ayudan a la integración en la sociedad de las personas con discapacidad, a niños y niñas con enfermedades graves, a mejorar la situación social, educativa y sanitaria de colectivos en situación de riesgo, y a la concienciación medioambiental y emprendimiento social.
- **Deporte:** la Fundación organiza campeonatos y torneos deportivos, promoviendo asimismo el desarrollo deportivo de personas con discapacidad física y del deporte inclusivo.
- **Promoción de las Artes:** la Fundación apoya la creación, la producción y la difusión artística de quienes inician y/o desarrollan su trabajo en los distintos ámbitos artísticos, principalmente en el ámbito de la poesía y de la música, en concreto de la interpretación del piano.

En el año 2020 el presupuesto total de la Fundación fue de **2,45M** en euros, de los cuales **2,12M** se invirtieron en los fines fundacionales, que corresponden al desarrollo de todas las actividades y proyectos previstos en el plan aprobado por el Comité de Valoración de Proyectos y posteriormente por el Patronato.

Acciones destacadas desarrolladas en 2020:

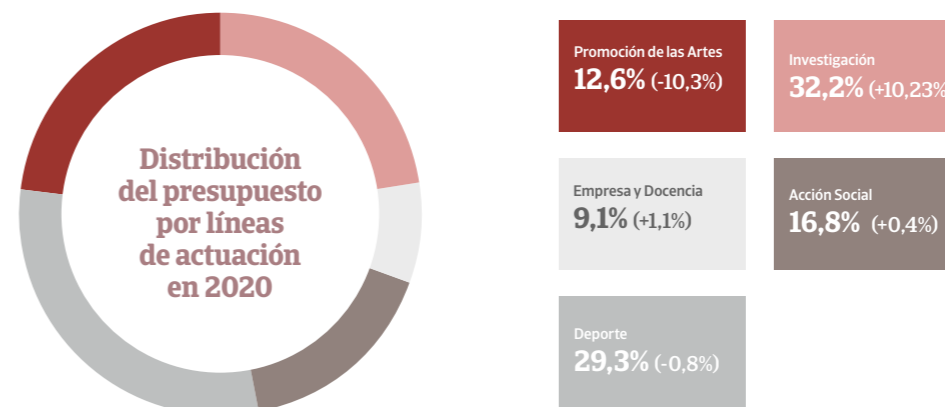
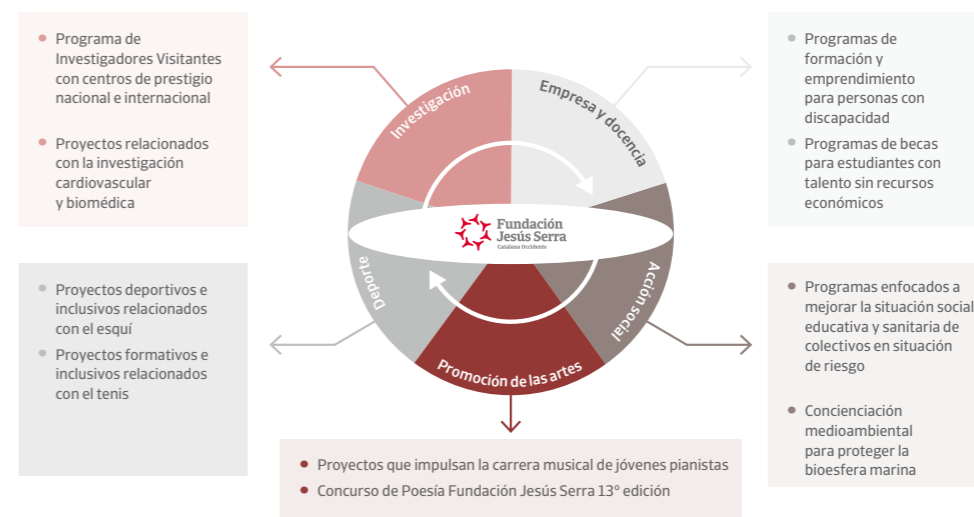

* Todos los proyectos tienen un enfoque social y se distribuyen entre las 5 líneas de actuación según la naturaleza de la entidad con la que se colabora

08 Investigación



Actividades más destacadas desarrolladas en 2020

Apoyo al CSIC en la investigación de la vacuna para combatir el Covid-19

En 2020, con motivo de la pandemia provocada por el Covid-19, nuestra Fundación realizó una donación al Consejo Superior de Investigaciones Científicas (CSIC) con el objetivo de impulsar la investigación de una vacuna contra el Covid-19 destinada a uno de los grupos de investigación del Centro Nacional de Biotecnología (CNB) del CSIC.

Estos grupos de investigación, en colaboración con otros grupos de investigación nacionales e internacionales, lideran varios proyectos para conocer en detalle la estructura de este coronavirus y abordar el desarrollo de vacunas, clave para proteger a la población frente a la infección.

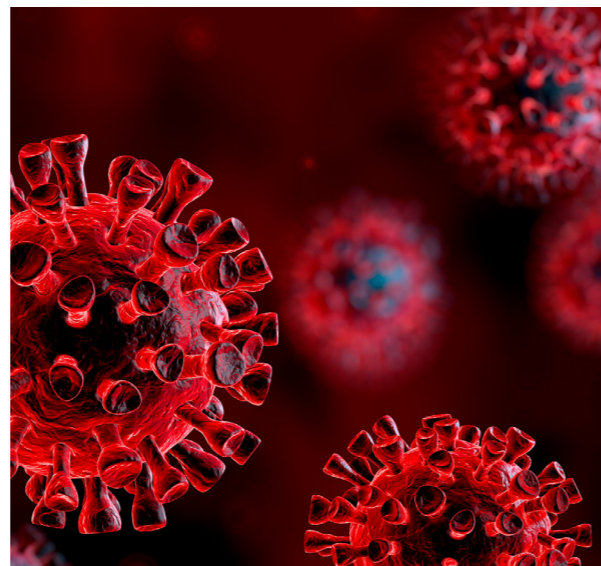

Virus Covid-19

Esta iniciativa es un paso más dentro de las distintas medidas que la Fundación Jesús Serra ha desarrollado en su compromiso de preservar la salud y seguridad de la sociedad ante el brote de Covid-19 dentro su vocación por reconocer el esfuerzo y fomentar el trabajo de los investigadores y científicos españoles.

En este contexto, los tests de diagnóstico resultaron ser una tecnología fundamental para controlar la pandemia. Por ello, cuatro grupos del CNB-CSIC han trabajado con el objetivo desarrollar un test serológico, que, según estudios realizados en colaboración con los Servicios de Inmunología del Hospital Universitario de la Princesa y del Hospital de La Paz, permite conocer con una fiabilidad del 98% la inmunidad frente al Covid-19.



Certamen de fotografía científica Fotciencia

La Fundación Española para la Ciencia y la Tecnología (FECYT) y el Consejo Superior de Investigaciones Científicas (CSIC) llevan a cabo, con el apoyo de la Fundación Jesús Serra, el certamen FOTCIENCIA. Este concurso cuenta con 17 años de historia.

La Fundación Jesús Serra impulsa este original evento que ayuda a acercar la ciencia al ciudadano de a pie mediante una visión artística y estética sugerida mediante imágenes científicas y que es, por sí mismo, un impulso para futuras vocaciones.



Fotciencia17. Premio General "Antenas y Feromonas". Javier A. Canteros

Investigación	Beneficiarios		
	Entidades	Personas	Indirectos
Proyecto ayuda de emergencia destinada a la Investigación de la vacuna del Covid-19 Centro Nacional de Biotecnología - CSIC	1		
Programa investigadores visitantes Fundación Jesús Serra y proyecto Dean's Office.  Centro Nacional de Investigaciones Oncológicas de Madrid (CNIO)	1	1 investigador 302 participantes	Sociedad en general
Programa investigadores Visitantes Fundación Jesús Serra. Centro Nacional de Investigaciones Cardiovasculares (CNIC)	1	1 investigador	Sociedad en general
Programa investigadores Visitantes Fundación Jesús Serra. Instituto de Astrofísica de Canarias (IAC)	1	1 investigador	Sociedad en general
Certamen de fotografía científica FOTCIENCIA 2019 - 2020. Fundación Española para la Ciencia y la Tecnología (FECYT) 	1	207 participantes	Sociedad en general
Proyecto servicio de bioestadística y apoyo metodológico. Institut de Recerca Biomèdica de Lleida	1	Indeterminado	Sociedad en general
Programa Máster Dirección en unidades clínicas. Fundación Intehospitalaria para la Investigación Cardiovascular	1	10 personas	Sociedad en general
Cátedra cardiovascular Hospital Sant Pau. Fundación de Investigación Cardiovascular	1	Indeterminado	Sociedad en general
Premios a la Investigación Fundación Jesús Serra. Premios que reconocen la excelencia y el nivel de investigación desarrollado por investigadores españoles en los campos de la nutrición y la alimentación. 			Sociedad en general

El presupuesto destinado a la línea de Investigación supuso un **32,2%** sobre el total de presupuesto destinado a estas líneas.



• Apoyo al CSIC investigación vacuna Covid-19

• Sonia Laín, investigadora visitante del CNIO

• Proyecto con el IRB Lleida

09_Empresa y Docencia



Actividades más destacadas desarrolladas en 2020

Promoción de hábitos saludables

Uno de los valores primordiales en la Fundación reside en promover la conciencia social y la salud a través de distintas iniciativas. En este caso, la Fundación Jesús Serra y la agencia Bakery han tomado las aulas con motivo de un proyecto pedagógico denominado "Tomando Conciencia Schools". Este programa consta de varias lecciones y retos que se desarrollan en distintas escuelas, con el fin de promover hábitos saludables en niños y niñas de 10 a 12 años, como son la alimentación saludable, la actividad física, la comunicación y expresión de emociones, la inclusión social o la sostenibilidad.



Empresa y docencia	Beneficiarios		
	Directos		Indirectos
	Entidades	Personas	
Programa de becas para estudiantes sin recursos. Africa Digna. 	1	21	Sociedad en general
Programa Aula Emprendedores y Programa Becas Universitarias para personas con discapacidad. Fundación Prevent.	2	13	Sociedad en general
Proyectos de promoción de jóvenes emprendedores e innovadores. Fundación Princesa de Girona.	1	5 becas 5 beneficiarios	Sociedad en general
Programa Becas al Talento Fundación Jesús Serra para estudiantes sin recursos. Fundación Esade.	1	4 becas	Sociedad en general
Programa de becas para los colegios ganadores del Torneo de Tenis FJS Universidad Abat Oliba CEU.	1	4 becas	Sociedad en general
Proyecto de formación en hábitos saludables en niños y niñas. Tomando Conciencia. 	1	28 colegios 1.120 alumnos	Sociedad en general
Programa de becas universitarias. Universidad de Deusto. 	1	2 becas	Sociedad en general

El presupuesto destinado a la línea de Empresa y Docencia supuso un 9,1% sobre el total de presupuesto destinado a estas líneas.



- Video proyecto Africa Digna
- Proyecto Tomando Conciencia Schools

10_Acción Social



Actividades más destacadas desarrolladas en 2020

Fisioterapia y formación para mujeres africanas

El proyecto Lluïsa Farré, en honor a la esposa de Jesús Serra Santamans, fundador del Grupo Catalana Occidente, surge como respuesta a los daños obstétricos y ginecológicos que sufren muchas mujeres en los países en vías de desarrollo, durante los embarazos y los partos, y que llegan a provocar la muerte en muchos casos.

Su objetivo se alinea con el tercero de los Objetivos de Desarrollo Sostenible para el año 2030 aprobados por la ONU, enfocado a metas de salud sexual y reproductiva y salud infantil.

La ONG Ser Madre Ser Mujer, mediante un equipo formado por fisioterapeutas y osteópatas, forman a personal sanitario local en intervenciones innovadoras sistematizadas a nivel preventivo y terapéutico, para lograr una buena atención durante el embarazo, parto y posparto, y ayudar a combatir las complicaciones obstétricas para la madre y el niño.



Proyecto de concienciación medioambiental con Save the Med.

Impulsores del cambio

Save the Med tiene como objetivo contribuir al desarrollo de una red para la conservación de las áreas marinas protegidas, además de trabajar en la recuperación del equilibrio y bienestar del ecosistema. Los equipos científicos y buceadores emplean ciencia de vanguardia para crear una red de Áreas Marinas Protegidas (AMPs) alrededor de las Islas Baleares, con la finalidad de que el mar Mediterráneo recupere su biodiversidad y que pueda prosperar en armonía.

Save the Med y Fundación Jesús Serra trabajan conjuntamente por el proyecto Impulsores del cambio, un

programa que nace como resultado de la combinación entre la investigación científica y las iniciativas educativas más innovadoras.

Alentamos a los participantes, de entre 15 y 18 años, del programa escolar Dos Manos, a actuar contra la contaminación plástica mediante la elaboración de proyectos concienciadores. El equipo ganador tiene la oportunidad de navegar a bordo del buque de investigación Toftevaag como parte de la tripulación, contribuyendo en el estudio de ballenas, delfines, tortugas, aves marinas y plásticos en el ecosistema marino.



Proyecto Lluïsa Farré en colaboración con Ser Madre Ser Mujer

Acción Social	Beneficiarios		
	Directos		Indirectos
	Entidades	Personas	
Proyecto destinado a mejorar la situación social y emocional de las personas con discapacidad intelectual. Apadema	1	familias de las personas con discapacidad	Familias de las personas con discapacidad
Festival de magia solidaria para empleados y mediadores del Grupo Catalana Occidente y sus familias. Fundación Abracadabra	1	449 participantes	Niños, ancianos hospitalizados o en centros especializados
Proyecto Lluïsa Farré en Senegal orientado a la formación de personal sanitario y prevención de complicaciones que derivan en alta mortalidad materna y neonatal. Ser Madre Ser Mujer	1	82 profesionales formados y 1.990 pacientes/usuarios	Familias y comunidad local
Programa de vacunación infantil en el hospital de Batangafo en República Centroafricana. Médicos Sin Fronteras	1	19.108 niños	Familias y comunidad local
Mejora de la enseñanza primaria en Mujunju, Uganda, mediante la construcción de una escuela. Manos Unidas	1	808 niños y 17 profesores	Familias y comunidad local
Programa de acompañamiento de menores en situación de riesgo. Fundación Balía	1	66 niños	Familias y sociedad en general
Programa de gestión de artículos no alimentarios para personas en situación de riesgo: Associació La Sagrera es mou	1	32 familias	Familias y comunidad local
Programa fortalecimiento del movimiento asociativo de enfermedades poco frecuentes: Fundación Feder	1	Indeterminado	Familias y comunidad local
Proyecto "A tu lado": ayuda alimentaria, psicológica y de apoyo escolar a familias con niños en situación de riesgo provocada por la pandemia del Covid-19. Save the Children	1	100 familias	Familias y comunidad local

Acción social	Beneficiarios		
	Directos		Indirectos
	Entidades	Personas	
Proyecto de ocupabilidad para personas con discapacidad. Femarec	1	20 personas	Familias y sociedad en general
Proyecto Deseos Cumplidos para niños enfermos. Fundación Pequeño Deseo	1	46 niños	Familias y sociedad en general
Colaboración con los Bancos de Alimentos. FESBAL y Banco Alimentos Tenerife	2	Indeterminado	Familias y sociedad en general
Proyecto Impulsores del cambio de concienciación medioambiental y emprendimiento social dirigido a niños/as. Save The Med	1	27 alumnos	Sociedad en general

El presupuesto destinado a la línea de Acción Social supuso un **16,8%** sobre el total de presupuesto destinado a estas líneas.

11_Deporte



Actividades más destacadas desarrolladas en 2020

Campus de detección de nuevos deportistas y tecnificación y Copa inclusiva de esquí alpino

La V edición del Campus Fundación Jesús Serra reafirmó el compromiso de la fundación en promocionar el esquí adaptado y preservar el principio de igualdad de oportunidades. Participaron 20 deportistas, algunos de ellos se iniciaban en este deporte, de los cuales 4 de ellos han pasado al programa de tecnificación del CSD a través del Centro de Deportes de Invierno Adaptados (CDIA).

En 2020 organizamos la Primera Copa de España inclusiva de esquí alpino. Una competición que tuvo lugar en la estación de Baqueira Beret y en la que participaron 122 deportistas U10 y U12 con y sin discapacidad. Esta competición está apoyada por todas las federaciones de deporte adaptado y por la Real Federación Española de Deportes de Invierno (RFEDI) y el objetivo a futuro es

consolidar un circuito con varias pruebas inclusivas y ampliar los participantes a categoría Máster.

El torneo consta de una prueba de Gigante (GS) y otra de Slalom (SL) para los esquiadores y puntúa a para la general de la Copa de España Inclusiva y la Copa de España de Esquí Alpino Adaptado. Tras el éxito de la primera edición, este año se han ampliado las categorías en las que podrán competir juntos esquiadores con y sin discapacidad.

13.º Trofeo de Esquí Fundación Jesús Serra en Baqueira Beret con récord de participación

El campeonato, que tuvo lugar en la estación del Valle de Arán en marzo de 2020 cerró con un total de 155 participantes.

La carrera contó con el campeón mundial, europeo y paralímpico Jon Santacana y su compañero Miguel Galindo (ambos reciben el apoyo de la Fundación Jesús Serra), que abrieron pista y participaron en la entrega de premios. Muestra de la voluntad de inclusión de este certamen fue la participación de un deportista con discapacidad visual y otra deportista con discapacidad física.

En la prueba Gigante participaron 155 esquiadores distribuidos en 22 categorías diferentes que tuvieron que sortear 24 puertas antes de llegar a la meta. Los 32 mejores corredores masculinos y las 16 mejores corredoras se clasificaron para la disputa, al día siguiente, de la final del torneo en formato Paralelo eliminatoria.



Tenistas profesionales Quico Tur y Lola Ochoa



Campus CDIA

Deporte	Beneficiarios		
	Entidades	Personas	Indirectos
Xpress Tennis Cup. Torneo de tenis para niños/as de 5 a 12 años con el objetivo de fomentar el tenis base		1200 niños	Familias y sociedad en general
Campeonato de esquí Fundación Jesús Serra en Baqueira. Los ganadores menores de 25 años obtienen una bolsa de estudios para compaginar formación y entreno de alta competición		155 participantes y 7 becados	Comunidad local
Campus de detección y tecnificación y Copa Inclusiva de esquí alpino Fundación Jesús Serra. Centro de Deportes de Invierno Adaptados (CDIA)	1	20 personas 122 participantes	Sociedad en general
Actividades deportivas para familiares con discapacidad de empleados y mediadores del Grupo Catalana Occidente. Fundación Deporte y Desafío	1	no realizado	Familias y sociedad en general
Tenistas profesionales en silla de ruedas Quico Tur y Lola Ochoa		2 deportistas	
Programa de becas deportivas. Club Tennis Llafranc	1	Indeterminado	
Programa deportivo de tecnificación dirigido a deportistas con discapacidad. Centro de Deportes de Invierno Adaptados (CDIA)	1	20 participantes	
Semana blanca para familiares con discapacidad de empleados y mediadores del Grupo Catalana Occidente. Centro de Deportes de Invierno Adaptados (CDIA)	1	70 participantes	
Trofeo de natación Félix Serra Santamans. Cub Natació Minorisa			no realizado

El presupuesto destinado a la línea de Deporte supuso un **29,3%** sobre el total de presupuesto destinado a estas líneas.

12_Promoción de las Artes



Actividades más destacadas desarrolladas en 2020

Proyecto Fundación MACBA

Este proyecto tiene como objetivo facilitar el acceso a la cultura y el arte contemporáneo a las escuelas del barrio del Raval de Barcelona. En él, niños y niñas del Raval de 9 a 12 años se acercan al museo y experimentan con un artista una vivencia colectiva en una zona elástica y abierta a la imaginación.

La idea es explorar y potenciar las posibilidades de nuestro entorno urbano, y que los niños lo hagan críticamente a través del juego, e imaginar un espacio social y ambiental sostenible que sitúe la vida en el centro.

En este curso escolar se ha trabajado con el proyecto Beyond the Spatial de la artista Cristina Fraser, una propuesta de investigación-acción que explora las limitaciones y posibilidades del juego en el museo y su entorno.

XIII Concurso de Poesía Fundación Jesús Serra

La Fundación Jesús Serra celebró la decimotercera edición de su Concurso de Poesía que reconoce la creación poética en lengua castellana y en catalán, en tres categorías: "A" para participantes mayores de 18 años (premiada con 2.500); "B", para autores entre 14 y 17 años (1.500€) y "C", dirigida a concursantes de edades comprendidas entre los 10 y los 13 años (800€).

En 2020, de los 1.000 poemas participantes, un 23% fueron escritos en catalán y 77% en castellano provenientes de 28 países diferentes, tales como Haití o Israel.

La participación en las categorías de niños y jóvenes supuso el 16% de los poemas presentados, muchos de estos jóvenes habían participado en el ciclo "Poetízate, Poesía en las escuelas". Este proyecto ha llevado la poesía a una trentena de centros educativos en colaboración con la Asociación Colegial de Escritores de Cataluña, cuyo objetivo es acercar la poesía a los más jóvenes como una herramienta más de expresión y comunicación.

En esta edición se ha establecido una nueva categoría, el Premio Especial, que tiene la voluntad de reconocer la trayectoria creativa de un poeta, siendo Feliu Formosa el poeta distinguido en 2020.



Proyecto Me Toca. Promoción de la música niños en situación de riesgo.



Proyecto promoción de la cultura en niños y niñas con la Fundación MACBA

Promoción de las artes	Beneficiarios		
	Entidades	Directos	
Personas			
Primer Premio Fundación Jesús Serra para el ganador del Concurso Internacional de Música Maria Canals y organización de una gira de conciertos en temporada estable en los auditorios de Madrid, Bilbao, Granada y Tenerife	5	2	Familias y sociedad en general
Proyecto "Tu ciudad se llena de pianos" Zaragoza, Barcelona, Madrid, San Sebastián	—	—	Comunidad local y sociedad en general
Proyecto ¡Me toca! de aprendizaje de piano para niños en situación de riesgo de vulnerabilidad social en Barcelona, Madrid y Sevilla	1	109 alumnos	Sociedad en general
Concurso de Poesía Fundación Jesús Serra		1.000 participantes	Sociedad en general
Poetízate. Poesía en la escuela. Asociación Colegial de Escritores de Cataluña	1	810	Sociedad en general
Proyecto educativo y social en las escuelas del Raval. Fundación Macba	1	15 alumnos	Sociedad en general
Actividades culturales organizadas para los empleados y mediadores del Grupo Catalana Occidente. Fundació Amics del Mnac	1	100 participantes	Sociedad en general

El presupuesto destinado a la línea de Promoción de las Artes supuso un **12,6%** sobre el total de presupuesto destinado a estas líneas.



• Entrega de premios del Concurso de Poesía 2020

• Premio Especial de Poesía a Feliu Formosa

• Proyecto con la Fundación Macba



• Video resumen XIII Concurso de Poesía 2020

• Programa Poetízate. Poesía en la escuela

13 Compromiso con los Objetivos de Desarrollo Sostenible



La actividad de la Fundación Jesús Serra impacta en los Objetivos de desarrollo sostenible (ODS) de Naciones Unidas por su propia naturaleza, que se concreta en iniciativas, programas e información publicada. A través del presente Informe de actividad, la Fundación hace visible su compromiso con los ODS y asume su misión en el cumplimiento de la Agenda 2030, actuando como promotora de la acción social del Grupo Catalana Occidente.

Salud y bienestar y Educación de calidad son los ODS prioritarios y que concentran un mayor número de acciones con impacto.

La salud es un derecho humano fundamental. La Agenda 2030 recoge el acceso universal a los servicios de salud reproductiva y sexual y la reducción de la mortalidad infantil, materna y prematura en regiones vulnerables. La Fundación Jesús Serra centra sus esfuerzos en ayudar a estos fines con iniciativas como el proyecto “Lluisa Farré”



Manos Unidas Proyecto Escuela Yaipei

en Senegal, orientado a la prevención y tratamiento de las complicaciones derivadas de partos que tienen como consecuencia una alta mortalidad materna y neonatal. Otro ejemplo sería el apoyo para la construcción de hospitales con el fin de reducir la mortalidad infantil y mejorar la formación médica en países como República Centroafricana o República Democrática del Congo.

Uno de los pilares básicos para promover este ODS 3 es el de la inversión en investigación en materia de salud, que es precisamente el objeto de los Premios a la investigación Fundación Jesús Serra de alimentación y nutrición, que distinguen en categorías básica y clínica la excelencia y proyección de los jóvenes investigadores españoles en estas materias.

El ODS 3 Salud y bienestar es un compromiso transversal que se relaciona con otros objetivos como el ODS 1 Fin de la pobreza y ODS 2 Hambre cero, dado que la mayor parte

de enfermedades son producto de la malnutrición o de malos hábitos alimentarios. En este sentido, la Fundación contribuye a través de actividades de apoyo al Banco de alimentos o la colaboración con entidades como Fundación Balía para proteger a menores en situación de riesgo.

La educación es prioritaria para el desarrollo de una mejor calidad de vida, impacto positivo en el medio ambiente y en la economía. La agenda de los Objetivos de Desarrollo Sostenible (ODS) y el Marco de Acción para la Educación 2030 pretenden asegurar la completa escolarización global, prestando especial atención a grupos sociales vulnerables o en riesgo de pobreza. La Fundación Jesús Serra trabaja para procurar la igualdad en las oportunidades de aprendizaje y evitar la pérdida de talento y potencial humano, promoviendo la consecución del ODS 4. Destacan en este sentido los proyectos de rehabilitación y construcción de escuelas en zonas desfavorecidas, programas de educación para promover hábitos saludables o las becas de formación para jóvenes estudiantes en Kenia.



Proyecto de concienciación medioambiental con Save The Med

Una educación universal y de calidad fomentará el octavo Objetivo de Desarrollo Sostenible (ODS) se centra en la creación de empleo decente y crecimiento económico. Proyectos como el “Servicio de análisis de ocupabilidad” de Femarec para personas con distintas capacidades son un ejemplo de apoyo a este objetivo.

La Fundación Jesús Serra contribuye además a preservar el medio ambiente mediante el proyecto Impulsores del Cambio con Save the Med, cumpliendo con el ODS 13 y ODS 14, siendo un proyecto enfocado a la conservación de las áreas marinas protegidas y que lucha para mantener el equilibrio y bienestar del ecosistema.



Proyecto de concienciación medioambiental con Save The Med



Medicos sin Fronteras



ODS y metas

Buenas prácticas

1. Fin de la pobreza		
1.2. Reducir a la mitad la proporción de personas que viven en la pobreza conforme estándares nacionales	Proyectos destinados a combatir la pobreza desarrollados por Manos Unidas, Fundación Balia y Save the Children.	
2. Hambre cero		
2.1. Poner fin al hambre	Proyecto con Banco de alimentos FESBAL y banco de alimentos de Tenerife.	
3. Salud y bienestar		
3.1. Reducir la tasa de mortalidad materna	Proyecto LLuisa Farré de formación de personal sanitario y prevención de complicaciones con el objetivo de prevenir la mortalidad materna y neonatal.	
3.2. Poner fin a las muertes evitables de recién nacidos y de niños menores de 5 años	Proyecto Lluisa Farré con Ser Madre Ser Mujer en Senegal orientado a la formación de personal sanitario y prevención de complicaciones que derivan en alta mortalidad materna y neonatal.	
3.7. Garantizar el acceso universal a los servicios de salud sexual y reproductiva	Proyecto Hospital Simao Mendes de Guinea Bissau para reducir la mortalidad infantil y mejorar la formación médica, en colaboración con Médicos sin Fronteras.	
3b. Apoyar la investigación y el desarrollo de vacunas y medicamentos	Proyecto destinado a la investigación de la vacuna contra el Covid-19 con CNB-CSIC.	
4. Educación de calidad		
4.1. Asegurar que todos los niños terminen la enseñanza primaria y secundaria gratuita, equitativa	Proyecto de construcción y rehabilitación de escuelas en zonas desfavorecidas para impulsar el acceso a la educación. Programa "Tomando conciencia" de formación en hábitos saludables.	
4.3. Asegurar el acceso igualitario a una formación técnica, profesional y superior de calidad	Proyectos destinados a potenciar la formación y a mejorar la situación social y laboral de las personas con discapacidad con Apadema y la Fundación Prevent.	
4.5. Eliminar las disparidades de género en la educación y asegurar el acceso igualitario a la enseñanza	Programa "África digna" de becas para chicas estudiantes sin recursos en Kenia. Programa fortalecimiento del movimiento asociativo de enfermedades poco frecuentes con la Fundación Feder.	
4b. Aumentar el número de becas disponibles para los países en desarrollo	Programa "Aula emprendedores" y programa de becas universitarias para personas con discapacidad en colaboración con la Fundación Prevent.	
8. Trabajo decente y crecimiento económico		
8.5. Lograr el empleo pleno y el trabajo decente en los colectivos desfavorecidos	Proyecto "Servicio Análisis Ocupabilidad" para personas con discapacidad y proyecto teaming con empleados del grupo en favor de la asociación Femarec.	
10. Reducción de las desigualdades		
	10.2 De aquí a 2030, potenciar y promover la inclusión social, económica y política de todas las personas, independientemente de su edad, sexo, discapacidad, raza, etnia, origen, religión o situación económica u otra condición.	
13. Acción por el clima		
	13.3 Mejorar la educación, la sensibilización y la capacidad humana e institucional respecto de la mitigación del cambio climático, la adaptación a él, la reducción de sus efectos y la alerta temprana. Proyecto medioambiental con Save the Med".	
14. Vida submarina		
	14.2 De aquí a 2020, gestionar y proteger sosteniblemente los ecosistemas marinos y costeros para evitar efectos adversos importantes, incluso fortaleciendo su resiliencia, y adoptar medidas para restaurarlos a fin de restablecer la salud y la productividad de los océanos. Proyecto medioambiental con Save the Med".	

14 Información económica

A continuación se presenta un resumen de las cuentas económicas que han sido aprobadas por el Patronato, y auditadas por DQ Auditores de Cuentas sin salvedades. Podrá hallar información más detallada en la Memoria Anual que encontrará en nuestra página web.

ACTIVO	2020	2019 (*)
A) ACTIVO NO CORRIENTE	9.965,10	0,00
I. Inmovilizado intangible		
II. Bienes del Patrimonio Histórico		
III. Inmovilizado material		
IV. Inversiones inmobiliarias		
V. Invers. en entidades grupo y asoc. a largo plazo		
VI. Inversiones financieras a largo plazo	9.965,10	
VII. Activos por impuesto diferido		
VIII. Deudores no corrientes		
B) ACTIVO CORRIENTE	84.759,68	89.153,14
I. Activos no corrientes mantenidos para la venta		
II. Existencias		
III. Usuarios y otros deudores de la actividad propia		
IV. Deudores comerciales y otras cuentas a cobrar		
V. Invers. en entidades grupo y asoc. a corto plazo		
VI. Inversiones financieras a corto plazo		
VII. Periodificaciones a corto plazo		
VIII. Efectivo y otros activos líquidos equivalentes	84.759,68	89.153,14
Tesorería	84.759,68	89.153,14
TOTAL ACTIVO (A+B)	94.724,78	89.153,14

(Importes en Euros)

(*) Se presenta únicamente a efectos comparativos

Las Notas 1 a 11 de la Memoria Microentidades SFL adjunta forman parte integrante del Balance Microentidades SFL al 31 de diciembre de 2020.

PATRIMONIO NETO Y PASIVO	2020	2019 (*)
A) PATRIMONIO NETO	64.099,85	64.099,85
A-1) Fondos propios	64.099,85	64.099,85
I. Dotación fundacional	64.099,85	64.099,85
1. Dotación fundacional	64.099,85	64.099,85
II. Reservas		
III. Excedentes de ejercicios anteriores		
IV. Excedente del ejercicio		
A-2) AJUSTES POR CAMBIO DE VALOR		
A-3) Subvenciones, donaciones y legados recibidos		
B) PASIVO NO CORRIENTE	15.287,61	8.467,81
I. Provisiones a largo plazo	15.287,61	8.467,81
II. Deudas a largo plazo		
III. Deudas entidades del grupo y asociadas a largo plazo		
IV. Pasivos por impuesto diferido		
V. Periodificaciones a largo plazo		
VI. Acreedores no corrientes		
C) PASIVO CORRIENTE	15.337,32	16.585,48
I. Pasivos vincul. con activos no cor. manten. para la venta		
II. Provisiones a corto plazo		
III. Deudas a corto plazo		
IV. Deudas entidades del grupo y asociadas a corto plazo		
V. Beneficiarios-Acreedores		
VI. ACREEDORES COMERCIALES Y OTRAS CUENTAS A PAGAR	15.337,32	16.585,48
2. Otros acreedores	15.337,32	16.585,48
VII. Periodificaciones a corto plazo		
TOTAL PATRIM. NETO Y PASIVO (A+B+C)	94.724,78	89.153,14

(Importes en Euros)

Cuentas de resultados (microentidades sfl) correspondientes a los ejercicios terminados el 31 de diciembre de 2020 y 2019

PATRIMONIO NETO Y PASIVO	2020	2019 (*)
A) EXCEDENTE DEL EJERCICIO		
1. Ingresos de la actividad propia	2.451.558,03	2.330.545,15
a) Cuotas de usuarios y afiliados		
b) Aportaciones de usuarios		
c) Ingresos de promociones, patrocinadores y colaboraciones	2.451.558,03	2.330.545,15
d) Subvenciones, donaciones y legados imputados al excedente del ejercicio		
e) Reintegro de ayudas y asignaciones		
2. Ventas y otros ingresos de la actividad mercantil		
3. Gastos por ayudas y otros	-2.120.377,51	-2.023.892,69
A) Ayudas monetarias	-1.554.569,52	-1.207.679,43
b) Ayudas no monetarias	-565.807,99	-816.213,26
c) Gastos por colaboraciones y del órgano de gobierno		
d) Reintegro de subvenciones, donaciones y legados		
4. Variación de existencias de productos terminados y en curso de fabricación		
5. Trabajos realizados por la entidad para su activo		
6. Aprovisionamientos		
7. Otros ingresos de la actividad		
8. Gastos de personal	-208.343,74	-217.432,56
9. Otros gastos de la actividad	-122.836,78	-89.219,90
10. Amortización del inmovilizado		
11. Subvenciones, donaciones y legados de capital traspasados al excedente del ejercicio		
12. Excesos de provisiones		
13. Deterioro y resultado por enajenación del inmovilizado		
A.1) EXCEDENTE DE LA ACTIVIDAD (1+2+3+4+5+6+7+8+9+10+11+12+13)	0,00	0,00
14. Ingresos financieros		
15. Gastos financieros		
16. Variación de valor razonable en instrumentos financieros		

(Importes en Euros)

PATRIMONIO NETO Y PASIVO	2020	2019 (*)
17. Diferencias de cambio		
18. Deterioro y resultado por enajenaciones de instrumentos financieros		
A.2) EXCEDENTE DE LAS OPERACIONES (14+15+16+17+18)	0,00	0,00
A.3) EXCEDENTE ANTES DE IMPUESTOS (A.1+A.2)	0,00	0,00
19. Impuesto sobre beneficios		
A.4) VARIACION DE PATRIMONIO NETO RECONOCIDO EN EL EXCEDENTE DEL EJERCICIO (A.3+19)	0,00	0,00
B) INGRESOS Y GASTOS IMPUTADOS DIRECTAMENTE AL PATRIMONIO NETO		
1. Subvenciones recibidas		
2. Donaciones y legados recibidos		
3. Otros ingresos y gastos		
4. Efecto impositivo		
B.1) VAR. PATRIM. NETO POR INGRESOS Y GASTOS RECONOCIDOS DIRECTAMENTE EN EL PATRIMONIO NETO (1+2+3+4)		
C) RECLASIFICACIONES AL EXCEDENTE DEL EJERCICIO		
1. Subvenciones recibidas		
2. Donaciones y legados recibidos		
3. Otros ingresos y gastos		
4. Efecto impositivo		
C.1) VARIACION DE PATRIMONIO NETO POR RECLASIFICACIONES AL EXCEDENTE DEL EJERCICIO (1+2+3+4)		
D) VARIACION DE PATRIMONIO NETO POR INGRESOS Y GASTOS IMPUTADOS DIRECTAMENTE AL PATRIMONIO NETO (B.1 + C.1)		
E) AJUSTES POR CAMBIOS DE CRITERIO		
F) AJUSTES POR ERRORES		
G) VARIACIONES EN LA DOTACIÓN FUNDACIONAL O FONDO SOCIAL		
H) AJUSTES POR ERRORES		
I) RESULTADO TOTAL, VARIACION DEL PATRIMONIO NETO EN EL EJERCICIO (A.4+D+E+F+G+H)	0,00	0,00

(Importes en Euros)

Para más información contacte con: www.fundacionjesusserra.org

